12. Competitividad

12.1. TIPO DE CAMBIO NOMINAL DEL EURO
(Unidades de moneda extranjera por euro)

Año	Dólar	Marco	Yen (100)	Franco francés	Libra esterlina
1960	2,773	11,652	9,981	13,694	0,990
1961	2,774	11,197	9,987	13,661	0,990
1962	2,778	11,107	10,005	13,616	0,991
1963	2,779	11,078	10,005	13,616	0,992
1964	2,779	11,048	10,005	13,616	0,995
1965	2,778	11,092	9,999	13,616	0,994
1966	2,776	11,100	9,993	13,638	0,994
1967	2,724	10,861	9,805	13,407	0,994
1968	2,388	9,530	8,594	11,826	0,998
1969	2,382	9,332	8,577	12,352	0,997
1970	2,387	8,707	8,594	13,195	0,996
1971	2,403	8,374	8,403	13,247	0,984
1972	2,589	8,253	7,856	13,060	1,033
1973	2,856	7,591	7,753	12,692	1,165
1974	2,884	7,451	8,399	13,866	1,233
1975	2,898	7,120	8,594	12,408	1,306
1976	2,487	6,255	7,365	11,876	1,379
1977	2,190	5,070	5,834	10,748	1,253
1978	2,170	4,361	4,545	9,793	1,132
1979	2,479	4,540	5,402	10,537	1,169
1980	2,321	4,217	5,219	9,805	0,997
1981	1,802	4,073	3,972	9,787	0,894
1982	1,515	3,677	3,765	9,945	0,868
1983	1,160	2,964	2,753	8,841	0,766
1984	1,035	2,943	2,459	9,038	0,777
1985	0,979	2,870	2,325	8,757	0,758
1986	1,188	2,575	1,995	8,225	0,810
1987	1,347	2,422	1,948	8,101	0,824
1988	1,428	2,508	1,831	8,506	0,804
1989	1,406	2,641	1,936	8,960	0,858
1990	1,632	2,637	2,358	8,888	0,918
1991	1,601	2,656	2,154	9,033	0,908
1992	1,625	2,536	2,057	8,599	0,925
1993	1,307	2,163	1,445	7,411	0,871
1994	1,242	2,015	1,270	6,893	0,812
1995	1,334	1,912	1,248	6,658	0,846
1996	1,313	1,976	1,428	6,709	0,841
1997	1,136	1,970	1,372	6,632	0,694
1998	1,114	1,954	1,452	6,572	0,672
1999	1,065	1,956	1,206	6,561	0,658
2000	0,924	*	0,995	*	0,609
2001	0,896	*	1,087	*	0,622
2002	0,945	*	1,180	*	0,629
2003	1,131	*	1,309	*	0,692
2004	1,243	*	1,344	*	0,679
2005	1,245	*	1,369	*	0,684
2006	1,256	–	1,461	–	0,682

* Con la creación de la UEM estos datos son definitivos.
La conversión del tipo de cambio expresado en pesetas se ha realizado al tipo de cambio irrevocable 166,386 pts/euro
Fuente: Subdirección General de Análisis Macroeconómico

12.2. TIPO DE CAMBIO EFECTIVO DE LA PESETA
2000=100

	Tipo de cambio efectivo nominal		Tipo de cambio efectivo real			
			Precios al consumo		Precios de producción	
	OCDE	UE	OCDE	UE	OCDE	UE
1987	121,8	116,5	101,4	92,5	111,3	101,9
1988	126,4	120,8	106,4	97,4	115,5	105,8
1989	132,4	127,4	113,7	104,8	120,5	110,9
1990	136,4	128,9	119,6	107,6	124,2	112,2
1991	136,7	129,9	121,2	109,7	124,0	112,7
1992	133,7	126,6	120,8	108,7	121,9	110,1
1993	118,1	114,5	108,2	99,3	109,4	101,2
1994	110,3	107,3	103,0	94,8	105,1	97,2
1995	109,5	105,7	104,5	95,3	107,8	98,4
1996	110,3	106,0	106,6	96,6	109,9	99,8
1997	105,3	102,1	101,9	96,8	105,0	102,0
1998	104,8	101,5	102,1	97,3	106,2	102,7
1999	103,2	101,1	101,7	99,5	105,3	103,3
2000	100,0	100,0	100,0	100,0	100,0	100,0
2001	100,5	100,5	101,9	101,8	101,6	101,4
2002	101,3	100,6	104,5	103,5	104,1	102,9
2003	104,6	101,8	109,2	106,0	107,9	104,7
2004	105,5	101,5	111,4	107,0	109,6	105,4
2005	105,6	101,7	113,1	108,6	109,2	105,0
2006	105,9	101,6	115,3	110,3	109,6	104,8

Fuente: Subdirección General de Análisis Macroeconómico

12.3. ÍNDICE DE TENDENCIA DE COMPETITIVIDAD (ITC) CALCULADO CON IPCS: FRENTE A LA UE-27

Periodo		UEM-13			UE-15			UE-27 no UEM-13			UE-27		
		IPR	IPX	ITC	IPR	IPX	ITC	IPR	IPX	ITC	IPR	IPX	ITC
Índices, base 2006 = 100													
2002		95,5	100,0	95,6	95,3	99,8	95,1	95,2	94,8	90,2	95,6	99,0	94,6
2003		96,3	100,0	96,3	96,2	100,0	96,2	96,1	102,4	98,4	96,4	100,5	96,9
2004		97,2	100,0	97,2	97,3	100,0	97,2	97,3	101,4	98,7	97,4	100,3	97,6
2005		98,5	100,0	98,5	98,6	100,0	98,6	98,7	100,6	99,2	98,6	100,1	98,7
2006		100,0	100,0	100,0	100,0	100,0	100,0	100,0	100,0	100,0	100,0	100,0	100,0
2006	I trim.	99,3	100,0	99,3	99,3	100,0	99,4	99,4	100,3	99,7	99,4	100,1	99,4
	II trim	100,4	100,0	100,4	100,4	100,0	100,5	100,4	100,8	101,2	100,5	100,2	100,6
	III trim.	99,9	100,0	99,9	99,9	100,0	99,9	99,9	100,1	100,0	99,9	100,0	99,9
	IV trim.	100,4	100,0	100,4	100,3	100,0	100,3	100,2	98,8	99,0	100,3	99,8	100,1
2006	Ene	99,4	100,0	99,4	99,4	100,0	99,4	99,8	100,2	100,1	99,4	100,0	99,5
	Feb	99,1	100,0	99,1	99,2	100,0	99,2	99,1	99,9	98,9	99,2	100,0	99,1
	Mar	99,4	100,0	99,4	99,4	100,0	99,5	99,4	100,8	100,2	99,5	100,2	99,6
	Abr	100,3	100,0	100,3	100,4	100,0	100,4	100,3	101,3	101,7	100,4	100,3	100,7
	May	100,4	100,0	100,4	100,4	100,0	100,4	100,5	100,2	100,7	100,4	100,0	100,5
	Jun	100,5	100,0	100,5	100,5	100,0	100,5	100,4	100,9	101,3	100,5	100,2	100,7
	Jul	99,9	100,0	99,9	99,9	100,0	99,9	100,0	101,0	101,1	99,9	100,2	100,1
	Ago	100,0	100,0	100,0	99,9	100,0	99,9	100,1	99,6	99,8	99,9	99,9	99,9
	Sep	99,8	100,0	99,8	99,8	100,0	99,8	99,6	99,7	99,3	99,8	99,9	99,7
	Oct	100,3	100,0	100,3	100,2	100,0	100,2	100,0	99,1	99,2	100,2	99,8	100,1
	Nov	100,5	100,0	100,5	100,4	100,0	100,4	100,2	98,8	99,0	100,4	99,8	100,1
	Dic	100,5	100,0	100,5	100,4	100,0	100,3	100,4	98,4	98,8	100,3	99,7	100,0
Tasas de variación anual (en porcentajes)													
2002		0,7	0,0	0,7	0,9	0,0	0,9	0,6	0,6	1,2	0,8	0,1	0,9
2003		0,8	0,0	0,8	0,9	0,2	1,1	0,9	8,1	9,1	0,9	1,5	2,4
2004		1,0	0,0	1,0	1,1	0,0	1,1	1,3	-1,0	0,3	1,0	-0,2	0,8
2005		1,3	0,0	1,3	1,4	0,0	1,4	1,4	-0,9	0,5	1,3	-0,2	1,1
2006		1,5	0,0	1,5	1,4	0,0	1,5	1,3	-0,6	0,8	1,4	-0,1	1,3
2006	I tri	1,9	0,0	1,9	1,9	0,0	1,9	1,8	-1,0	0,8	1,9	-0,2	1,7
	II tri	1,6	0,0	1,6	1,6	0,0	1,7	1,7	0,5	2,2	1,6	0,1	1,7
	III tri	1,5	0,0	1,5	1,5	0,0	1,5	1,3	-0,4	0,9	1,4	-0,1	1,3
	IV tri	0,9	0,0	0,9	0,8	0,0	0,8	0,5	-1,3	-0,9	0,7	-0,3	0,5
2006	Ene	2,0	0,0	2,0	2,0	0,0	2,0	2,0	-1,8	0,2	2,0	-0,3	1,6
	Feb	1,8	0,0	1,8	1,8	0,0	1,9	1,7	-1,0	0,7	1,8	-0,2	1,6
	Mar	1,8	0,0	1,8	1,8	0,0	1,9	1,8	-0,2	1,6	1,8	0,0	1,7
	Abr	1,6	0,0	1,6	1,6	0,1	1,7	1,8	0,6	2,4	1,6	0,1	1,7
	May	1,6	0,0	1,6	1,7	0,0	1,7	1,7	-0,7	1,0	1,6	-0,1	1,5
	Jun	1,6	0,0	1,6	1,6	0,1	1,7	1,5	1,7	3,2	1,6	0,3	1,9
	Jul	1,8	0,0	1,8	1,7	0,0	1,7	1,7	-0,2	1,5	1,7	0,0	1,7
	Ago	1,6	0,0	1,6	1,5	0,0	1,5	1,3	-1,0	0,3	1,5	-0,2	1,3
	Sep	1,2	0,0	1,2	1,1	0,0	1,1	0,9	0,0	0,9	1,1	0,0	1,1
	Oct	1,0	0,0	1,0	0,8	0,0	0,8	0,6	-1,2	-0,6	0,8	-0,2	0,6
	Nov	0,9	0,0	0,9	0,8	0,0	0,8	0,4	-1,4	-1,0	0,7	-0,3	0,4
	Dic	0,9	0,0	0,9	0,7	0,0	0,7	0,4	-1,4	-1,0	0,7	-0,3	0,4

IPR = Indice de Precios Relativos
IPX = Indice Ponderado del Euro
ITC = IPR x IPX / 100. Un aumento indica empeoramiento de la competitividad
Fuente: Subdirección General de Análisis, Estrategia y Evaluación

12.4. ÍNDICE DE TENDENCIA DE COMPETITIVIDAD (ITC) CALCULADO CON IPCS: FRENTE A LA OCDE

Periodo		UEM-13			UE-15			UE-27 no UEM-13			UE-27		
		IPR	IPX	ITC	IPR	IPX	ITC	IPR	IPX	ITC	IPR	IPX	ITC
Índices, base 2006 = 100													
2002		98,1	87,7	86,1	101,3	83,6	84,7	101,9	80,1	81,6	96,3	96,3	92,7
2003		98,1	98,2	96,4	100,1	96,0	96,2	100,3	93,5	93,7	96,8	99,5	96,3
2004		98,7	100,7	99,4	99,7	101,8	101,5	100,1	100,2	100,3	97,7	100,2	97,9
2005		99,4	99,5	98,8	99,9	98,8	98,7	100,0	98,2	98,2	98,8	99,8	98,6
2006		100,0	100,0	100,0	100,0	100,0	100,0	100,0	100,0	100,0	100,0	100,0	100,0
2006	I trim.	99,7	97,9	97,7	99,7	95,8	95,6	99,8	95,2	95,0	99,4	99,4	98,8
	II trim	100,6	100,6	101,3	100,6	100,4	101,0	100,6	100,3	100,9	100,5	100,2	100,7
	III trim.	99,7	100,9	100,7	99,7	101,9	101,6	99,7	101,9	101,6	99,8	100,3	100,1
	IV trim.	99,9	100,5	100,4	100,0	102,0	102,0	100,0	102,7	102,7	100,3	100,2	100,4
2006	Ene	99,7	98,0	97,8	99,7	96,1	95,7	99,7	95,5	95,2	99,5	99,4	98,9
	Feb	99,5	97,3	96,9	99,5	95,1	94,6	99,6	94,4	94,0	99,2	99,2	98,4
	Mar	99,9	98,4	98,4	100,0	96,4	96,3	100,0	95,6	95,6	99,5	99,5	99,1
	Abr	100,7	99,6	100,3	100,6	98,0	98,7	100,6	97,5	98,1	100,4	99,9	100,3
	May	100,6	100,6	101,2	100,5	100,8	101,3	100,5	101,0	101,5	100,4	100,2	100,6
	Jun	100,6	101,7	102,3	100,6	102,5	103,2	100,6	102,6	103,2	100,5	100,5	101,0
	Jul	99,9	101,5	101,4	99,8	102,1	101,9	99,8	102,0	101,7	99,9	100,4	100,3
	Ago	99,8	100,7	100,5	99,8	101,7	101,5	99,8	101,9	101,7	99,9	100,2	100,1
	Sep	99,5	100,7	100,2	99,5	101,9	101,3	99,5	101,9	101,4	99,7	100,2	99,9
	Oct	99,8	100,1	99,9	99,8	101,0	100,9	99,8	101,2	101,0	100,2	100,0	100,2
	Nov	100,0	100,5	100,5	100,1	101,8	101,9	100,1	102,6	102,8	100,4	100,1	100,5
	Dic	99,9	101,1	101,0	100,1	103,0	103,1	100,0	104,4	104,4	100,3	100,3	100,6
Tasas de variación anual (en porcentajes)													
2002		-1,0	3,6	2,6	-3,0	5,9	2,7	-3,7	7,7	3,7	0,3	1,0	1,3
2003		0,0	12,0	12,0	-1,2	14,9	13,5	-1,6	16,7	14,8	0,6	3,3	4,0
2004		0,6	2,5	3,1	-0,4	6,0	5,6	-0,2	7,2	7,0	0,9	0,7	1,6
2005		0,7	-1,3	-0,6	0,1	-2,9	-2,8	0,0	-2,0	-2,0	1,2	-0,4	0,8
2006		0,6	0,5	1,2	0,1	1,2	1,3	0,0	1,8	1,8	1,2	0,2	1,4
2006	I tri	1,3	-3,9	-2,6	0,7	-6,4	-5,7	0,5	-7,2	-6,7	1,7	-1,1	0,5
	II tri	1,0	0,7	1,7	0,3	0,2	0,6	0,1	0,8	0,9	1,4	0,2	1,6
	III tri	0,5	2,4	2,9	-0,1	4,8	4,7	-0,3	5,9	5,6	1,2	0,7	1,9
	IV tri	-0,2	3,0	2,9	-0,4	6,5	6,2	-0,4	8,5	8,1	0,6	0,9	1,5
2006	Ene	1,5	-4,3	-2,9	0,8	-6,6	-5,9	0,5	-7,2	-6,7	1,8	-1,3	0,5
	Feb	1,2	-3,9	-2,7	0,7	-6,5	-5,9	0,4	-7,2	-6,8	1,6	-1,1	0,5
	Mar	1,3	-3,4	-2,1	0,7	-6,0	-5,3	0,5	-7,0	-6,5	1,7	-1,0	0,6
	Abr	1,1	-1,8	-0,7	0,5	-4,5	-4,0	0,3	-4,8	-4,5	1,5	-0,5	0,9
	May	1,0	0,1	1,1	0,3	0,0	0,3	0,1	0,9	1,0	1,5	0,0	1,5
	Jun	0,8	4,0	4,8	0,2	5,4	5,6	-0,1	6,6	6,5	1,4	1,1	2,5
	Jul	0,8	3,0	3,8	0,1	5,6	5,7	-0,2	6,9	6,7	1,5	0,9	2,3
	Ago	0,5	1,7	2,3	-0,1	4,1	4,0	-0,2	5,2	4,9	1,3	0,5	1,8
	Sep	0,1	2,5	2,6	-0,3	4,9	4,5	-0,4	5,5	5,2	0,9	0,7	1,6
	Oct	-0,1	2,0	1,9	-0,3	4,7	4,4	-0,3	5,9	5,6	0,7	0,6	1,2
	Nov	-0,1	3,2	3,1	-0,3	6,8	6,6	-0,3	9,1	8,8	0,6	0,9	1,5
	Dic	-0,3	3,9	3,6	-0,5	8,2	7,6	-0,6	10,6	9,9	0,5	1,1	1,7

IPR = Indice de Precios Relativos
IPX = Indice Ponderado del Euro
ITC = IPR x IPX / 100. Un aumento indica empeoramiento de la competitividad
Fuente: Subdirección General de Análisis, Estrategia y Evaluación

12.5. ÍNDICE DE TENDENCIA DE COMPETITIVIDAD (ITC) CALCULADO CON IVUS DE EXPORTACIÓN: FRENTE A LA UE-27

Periodo		UEM-13			UE-15			UE-27 no UEM-13			UE-27		
		IPR	IPX	ITC	IPR	IPX	ITC	IPR	IPX	ITC	IPR	IPX	ITC
Índices, base 2006 = 100													
2002		94,7	100,0	94,7	95,6	99,8	95,4	100,2	94,9	95,1	95,7	99,0	94,8
2003		94,8	100,0	94,8	95,2	100,0	95,2	97,0	102,4	99,3	95,2	100,4	95,6
2004		95,3	100,0	95,3	95,8	99,9	95,7	96,9	101,2	98,0	95,6	100,2	95,8
2005		98,3	100,0	98,3	98,3	100,0	98,3	98,4	100,5	98,9	98,3	100,1	98,4
2006		100,0	100,0	100,0	100,0	100,0	100,0	100,0	100,0	100,0	100,0	100,0	100,0
2006	I trim.	98,0	100,0	98,0	97,8	100,0	97,8	97,7	100,3	97,9	97,9	100,1	98,0
	II trim	99,1	100,0	99,1	98,8	100,0	98,8	97,8	100,8	98,6	98,8	100,2	99,0
	III trim.	101,3	100,0	101,3	101,3	100,0	101,3	101,0	100,1	101,1	101,3	100,0	101,3
	IV trim.	101,7	100,0	101,7	102,1	100,0	102,1	103,7	98,8	102,4	102,1	99,8	101,8
2006	Ene	96,9	100,0	96,9	96,8	100,0	96,9	97,2	100,2	97,3	97,0	100,0	97,0
	Feb	96,9	100,0	96,9	96,8	100,0	96,8	97,0	99,8	96,8	96,9	100,0	96,9
	Mar	100,1	100,0	100,1	99,8	100,0	99,8	98,9	100,8	99,7	99,9	100,2	100,0
	Abr	98,1	100,0	98,1	97,8	100,0	97,8	96,3	101,4	97,6	97,8	100,3	98,0
	May	100,3	100,0	100,3	100,1	100,0	100,1	98,8	100,2	99,1	100,0	100,0	100,1
	Jun	98,7	100,0	98,7	98,6	100,0	98,6	98,3	100,9	99,2	98,6	100,2	98,8
	Jul	102,0	100,0	102,0	101,7	100,0	101,7	100,1	101,0	101,1	101,6	100,2	101,8
	Ago	100,1	100,0	100,1	100,2	100,0	100,1	100,6	99,6	100,2	100,2	99,9	100,1
	Sep	101,9	100,0	101,9	102,1	100,0	102,1	102,3	99,7	101,9	102,0	99,9	101,9
	Oct	102,7	100,0	102,7	103,0	100,0	102,9	104,1	99,1	103,2	102,9	99,8	102,8
	Nov	100,8	100,0	100,8	101,3	100,0	101,3	103,0	98,8	101,8	101,3	99,8	101,0
	Dic	101,6	100,0	101,6	102,1	100,0	102,0	103,9	98,4	102,3	102,0	99,7	101,7
Tasas de variación anual (en porcentajes)													
2002		0,8	0,0	0,8	0,6	0,0	0,6	-0,5	0,3	-0,2	0,6	0,0	0,6
2003		0,1	0,0	0,0	-0,4	0,2	-0,2	-3,2	7,9	4,4	-0,6	1,4	0,9
2004		0,6	0,0	0,6	0,6	0,0	0,6	-0,1	-1,2	-1,3	0,4	-0,2	0,2
2005		3,1	0,0	3,1	2,7	0,0	2,7	1,5	-0,6	0,9	2,8	-0,1	2,7
2006		1,7	0,0	1,7	1,7	0,0	1,7	1,6	-0,5	1,1	1,7	-0,1	1,6
2006	I tri	1,1	0,0	1,1	0,7	0,0	0,8	-0,3	-1,0	-1,3	0,8	-0,2	0,7
	II tri	1,1	0,0	1,1	0,8	0,1	0,8	-0,2	0,6	0,4	0,8	0,1	0,9
	III tri	2,9	0,0	2,9	3,0	0,0	3,0	2,9	-0,4	2,5	2,9	-0,1	2,9
	IV tri	1,9	0,0	1,9	2,4	0,0	2,4	4,3	-1,3	2,9	2,3	-0,2	2,1
2006	Ene	0,2	0,0	0,2	-0,1	0,0	-0,1	-0,3	-1,7	-2,0	0,1	-0,3	-0,2
	Feb	0,3	0,0	0,3	-0,1	0,1	0,0	-1,2	-0,9	-2,1	0,1	-0,2	-0,1
	Mar	2,8	0,0	2,8	2,4	0,0	2,4	0,5	-0,3	0,2	2,4	-0,1	2,3
	Abr	1,9	0,0	1,9	1,3	0,0	1,3	-1,0	0,7	-0,3	1,3	0,1	1,4
	May	0,8	0,0	0,8	0,6	0,1	0,7	-0,1	-0,6	-0,8	0,7	-0,1	0,5
	Jun	0,5	0,0	0,5	0,4	0,1	0,5	0,6	1,7	2,3	0,5	0,3	0,9
	Jul	3,4	0,0	3,4	3,2	0,0	3,2	1,9	-0,2	1,8	3,1	0,0	3,1
	Ago	1,8	0,0	1,8	2,1	0,0	2,0	3,1	-1,0	2,1	2,0	-0,2	1,8
	Sep	3,6	0,0	3,6	3,8	0,0	3,7	3,7	0,0	3,8	3,6	0,0	3,6
	Oct	3,6	0,0	3,6	4,1	0,0	4,0	5,7	-1,1	4,4	4,0	-0,2	3,8
	Nov	0,6	0,0	0,6	1,2	0,0	1,1	3,2	-1,4	1,8	1,1	-0,3	0,8
	Dic	1,5	0,0	1,5	2,0	0,0	2,0	3,9	-1,3	2,5	1,9	-0,2	1,7

IPR = Indice de Precios Relativos
IPX = Indice Ponderado del Euro
ITC = IPR x IPX / 100. Un aumento indica empeoramiento de la competitividad
Fuente: Subdirección General de Análisis, Estrategia y Evaluación

12.6. ÍNDICE DE TENDENCIA DE COMPETITIVIDAD (ITC) CALCULADO CON IVUS DE EXPORTACIÓN: FRENTE A LA OCDE

Periodo		UEM-13			UE-15			UE-27 no UEM-13			UE-27		
		IPR	IPX	ITC	IPR	IPX	ITC	IPR	IPX	ITC	IPR	IPX	ITC
Índices, base 2006 = 100													
2002		104,6	87,7	91,8	108,2	83,6	90,5	110,2	80,1	88,3	97,5	96,3	93,9
2003		101,0	98,2	99,2	103,9	96,0	99,8	106,2	93,5	99,3	96,6	99,5	96,1
2004		98,5	100,7	99,3	98,9	101,8	100,6	100,7	100,2	100,9	96,3	100,2	96,5
2005		99,1	99,5	98,6	99,7	98,8	98,5	100,1	98,2	98,3	98,5	99,8	98,4
2006		100,0	100,0	100,0	100,0	100,0	100,0	100,0	100,0	100,0	100,0	100,0	100,0
2006	I trim.	98,2	97,9	96,1	99,1	95,8	95,0	98,9	95,2	94,1	98,0	99,4	97,4
	II trim	98,4	100,6	99,0	99,0	100,4	99,4	99,0	100,3	99,4	98,8	100,2	99,0
	III trim.	100,8	100,9	101,7	100,4	101,9	102,3	100,5	101,9	102,5	101,2	100,3	101,4
	IV trim.	102,7	100,5	103,3	101,5	102,0	103,5	101,5	102,7	104,3	102,0	100,2	102,2
2006	Ene	97,5	98,0	95,5	98,2	96,1	94,3	97,9	95,5	93,5	97,1	99,4	96,5
	Feb	97,4	97,3	94,8	98,3	95,1	93,4	98,1	94,4	92,6	97,1	99,2	96,3
	Mar	99,7	98,4	98,1	100,8	96,4	97,2	100,8	95,6	96,4	100,0	99,5	99,5
	Abr	97,5	99,6	97,1	98,7	98,0	96,7	99,0	97,5	96,5	97,9	99,9	97,8
	May	99,0	100,6	99,6	99,3	100,8	100,1	99,2	101,0	100,2	99,9	100,2	100,1
	Jun	98,6	101,7	100,2	98,9	102,5	101,5	98,9	102,6	101,5	98,7	100,5	99,2
	Jul	100,5	101,5	102,0	100,7	102,1	102,8	101,1	102,0	103,1	101,5	100,4	102,0
	Ago	100,0	100,7	100,7	99,6	101,7	101,3	99,3	101,9	101,2	100,1	100,2	100,3
	Sep	101,8	100,7	102,5	101,0	101,9	102,9	101,2	101,9	103,2	101,9	100,2	102,1
	Oct	103,5	100,1	103,5	102,5	101,0	103,6	102,6	101,2	103,9	102,9	100,0	102,9
	Nov	102,1	100,5	102,6	100,7	101,8	102,5	100,8	102,6	103,5	101,2	100,1	101,3
	Dic	102,7	101,1	103,8	101,3	103,0	104,3	101,2	104,4	105,6	101,9	100,3	102,3
Tasas de variación anual (en porcentajes)													
2002		0,1	3,6	3,7	0,7	5,9	6,6	0,7	7,7	8,4	0,6	1,0	1,7
2003		-3,5	12,0	8,1	-4,0	14,9	10,3	-3,6	16,7	12,4	-1,0	3,3	2,3
2004		-2,4	2,5	0,0	-4,8	6,0	0,9	-5,2	7,2	1,6	-0,3	0,7	0,4
2005		0,6	-1,3	-0,7	0,9	-2,9	-2,1	-0,6	-2,0	-2,5	2,4	-0,4	2,0
2006		0,9	0,5	1,4	0,3	1,2	1,5	-0,1	1,8	1,7	1,5	0,2	1,6
2006	I tri	-0,7	-3,9	-4,6	-0,3	-6,4	-6,6	-1,2	-7,2	-8,3	0,6	-1,1	-0,6
	II tri	-0,2	0,7	0,6	0,3	0,2	0,6	-0,2	0,8	0,6	0,7	0,2	0,9
	III tri	1,9	2,4	4,3	0,6	4,8	5,5	0,4	5,9	6,3	2,6	0,7	3,3
	IV tri	2,6	3,0	5,7	0,5	6,5	7,0	0,4	8,5	9,0	2,1	0,9	3,0
2006	Ene	-1,0	-4,3	-5,2	-0,5	-6,6	-7,1	-1,8	-7,2	-8,9	-0,2	-1,3	-1,4
	Feb	-1,6	-3,9	-5,4	-1,0	-6,5	-7,4	-2,1	-7,2	-9,2	-0,2	-1,1	-1,4
	Mar	0,4	-3,4	-3,0	0,8	-6,0	-5,3	0,3	-7,0	-6,7	2,1	-1,0	1,1
	Abr	-0,3	-1,8	-2,2	0,8	-4,5	-3,7	0,5	-4,8	-4,4	1,2	-0,5	0,7
	May	-0,4	0,1	-0,4	-0,3	0,0	-0,3	-0,9	0,9	0,0	0,5	0,0	0,5
	Jun	0,3	4,0	4,3	0,5	5,4	5,9	-0,1	6,6	6,6	0,5	1,1	1,6
	Jul	1,4	3,0	4,4	0,8	5,6	6,5	0,7	6,9	7,7	2,8	0,9	3,7
	Ago	1,5	1,7	3,2	-0,2	4,1	3,9	-0,7	5,2	4,4	1,7	0,5	2,2
	Sep	2,7	2,5	5,3	1,2	4,9	6,1	1,3	5,5	6,9	3,3	0,7	4,1
	Oct	4,4	2,0	6,5	2,7	4,7	7,5	2,8	5,9	8,9	3,8	0,6	4,4
	Nov	1,3	3,2	4,6	-1,0	6,8	5,7	-1,1	9,1	7,9	0,8	0,9	1,7
	Dic	2,0	3,9	6,0	-0,2	8,2	7,9	-0,4	10,6	10,2	1,6	1,1	2,8

IPR = Indice de Precios Relativos
IPX = Indice Ponderado del Euro
ITC = IPR x IPX / 100. Un aumento indica empeoramiento de la competitividad
Fuente: Subdirección General de Análisis, Estrategia y Evaluación

12.7. CUOTA DE MERCADO DE LAS EXPORTACIONES ESPAÑOLAS
(Porcentaje)

Año	Cuota de mercado en las exportaciones mundiales
1983	1,07
1984	1,20
1985	1,24
1986	1,27
1987	1,36
1988	1,41
1989	1,44
1990	1,61
1991	1,71
1992	1,71
1993	1,71
1994	1,77
1995	1,89
1996	1,99
1997	1,80
1998	2,04
1999	1,83
2000	1,79
2001	1,89
2002	1,94
2003	2,06
2004	1,98
2005	1,84
2006	1,71

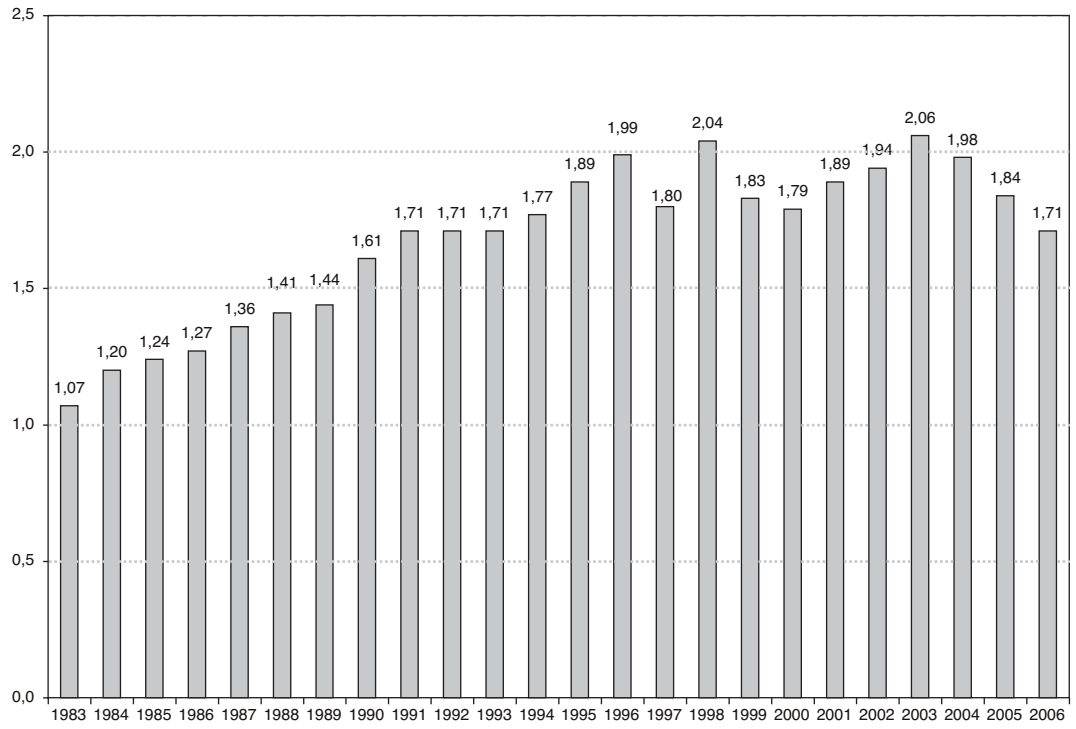

Fuente: OMC

12.8. CUOTA DE ESPAÑA EN LA UE, SEGÚN EUROSTAT
(Datos en porcentajes)

Unión Europea (27)						
	2001	2002	2003	2004	2005	2006
Total UE	3,51	3,72	3,86	3,75	3,56	3,38
Francia	6,41	6,75	7,37	7,38	6,98	6,98
Belgica	1,95	1,85	1,96	1,93	1,81	1,85
Luxemburgo	1,81	1,01	0,74	0,76	0,71	0,62
PaisesBajos	2,06	1,99	2,04	2,04	1,78	1,73
Alemania	2,71	2,88	2,98	2,95	2,79	2,61
Italia	4,24	4,63	4,83	4,65	4,23	4,10
Reino Unido	2,89	3,56	3,52	3,42	3,41	3,09
Irlanda	1,08	1,09	1,23	1,20	1,39	1,47
Dinamarca	1,50	1,60	1,69	1,64	1,96	1,92
Grecia	3,32	3,81	3,64	3,84	3,90	3,56
Portugal	27,38	28,88	30,06	29,27	28,93	28,97
Suecia	1,50	1,53	1,60	1,55	1,57	1,46
Finlandia	1,21	1,32	1,35	1,34	1,32	1,26
Austria	1,07	1,20	1,23	1,16	1,14	1,09
Estonia	0,89	0,92	1,22	0,71	0,70	0,65
Lituania	1,27	1,27	1,29	0,96	1,02	1,15
Malta	2,65	2,70	2,79	3,08	3,45	3,08
Letonia	1,18	1,23	1,23	0,94	1,23	0,93
Polonia	2,54	2,64	2,60	2,47	1,97	1,84
República Checa	1,88	1,90	1,87	1,84	1,78	1,73
Eslovaquia	2,41	3,15	2,72	1,85	1,55	1,28
Hungría	1,83	1,82	1,93	1,58	1,38	1,37
Eslovenia	2,60	3,08	2,04	2,70	3,00	2,61
Chipre	3,91	3,43	3,56	3,68	3,30	2,89
Rumanía	1,40	1,62	1,81	2,20	2,23	2,34
Bulgaria	1,67	1,97	2,24	2,10	2,17	2,09

Cuota=Import. del país procedentes de España/Import. totales del país
Fuente: S.G. Análisis, Estrategia y Evaluación con datos de Eurostat

12.9. CUOTA DE ESPAÑA EN DIVERSOS PAÍSES, SEGÚN CHELEM
(Datos en porcentaje; ordenado año 2005)

	2000	2001	2002	2003	2004	2005
Portugal	26,37	28,75	30,48	31,54	30,60	29,01
Marruecos	11,54	12,39	13,79	15,53	15,80	14,28
Francia	7,08	7,32	7,59	8,01	7,74	7,43
Argelia	5,78	5,23	5,88	6,33	5,55	7,37
Túnez	4,33	4,81	5,41	5,90	5,77	5,64
Italia	4,54	4,72	5,06	5,29	4,93	4,41
Gabón	2,07	2,43	4,03	2,28	2,19	4,37
Grecia	3,78	3,91	4,24	4,11	4,15	4,04
Reino Unido	2,97	3,27	3,83	3,90	3,80	3,61
Turquía	3,69	2,93	3,08	3,39	3,79	3,40
Libia	3,17	2,08	1,87	2,59	1,94	2,96
Alemania	2,91	2,85	3,01	3,12	2,96	2,82
Eslovenia	2,52	2,87	3,22	2,77	2,56	2,78
Venezuela	2,78	2,90	4,60	4,97	3,19	2,69
Suiza	1,56	1,61	2,01	2,18	2,16	2,64
Noruega	2,09	1,66	1,52	1,52	1,81	2,43
Argentina	3,91	3,67	3,63	3,70	2,68	2,35
Ecuador	2,16	2,25	2,65	2,45	2,40	2,29
Chile	2,66	2,88	2,77	3,20	2,50	2,18
Polonia	1,99	2,19	2,37	2,38	2,25	1,98
Islandia	1,50	3,16	1,60	1,29	1,16	1,97
Costa de Marfil	2,74	2,87	3,14	3,22	2,18	1,95
Dinamarca	1,62	1,69	1,81	1,84	1,73	1,94
Egipto	2,24	2,09	1,94	2,30	3,83	1,94
Rumania	0,86	1,12	1,38	1,70	1,81	1,92
BLEU	1,94	2,16	1,96	2,22	2,13	1,89
Colombia	2,16	2,39	2,42	2,21	1,85	1,89
Mexico	1,02	1,38	1,73	1,92	1,85	1,89
Países Bajos	2,08	2,18	2,11	2,14	2,12	1,84
Uruguay	3,51	3,84	4,30	3,36	2,18	1,80
República Checa	1,84	1,87	1,95	1,96	1,75	1,73
Brasil	2,01	2,18	2,03	2,08	2,14	1,72
Perú	2,60	2,56	2,17	2,09	2,20	1,70
Suecia	1,58	1,72	1,68	1,77	1,71	1,65
Israel	2,33	2,43	2,26	2,25	1,89	1,64
Bolivia	2,93	1,55	1,96	1,51	2,33	1,63
Hungria	1,65	1,76	1,73	1,88	1,82	1,60
Camerúm	2,08	1,82	1,99	2,33	1,86	1,59
Albania	1,41	1,32	1,49	1,73	1,77	1,58
Irlanda	1,53	1,31	1,39	1,56	1,52	1,57
Croacia	1,45	1,37	1,63	1,80	1,75	1,52
Bulgaria	1,47	1,52	1,80	2,08	1,80	1,51
Nigeria	2,55	1,87	1,88	1,54	1,84	1,51
Arabia Saudí	1,85	1,95	1,76	1,76	1,73	1,48
Austria	1,53	1,54	1,70	1,75	1,61	1,45
Finlandia	1,49	1,69	1,41	1,54	1,54	1,40
Eslovaquia	2,19	2,22	3,08	2,66	1,49	1,38
Estonia	0,59	0,65	0,82	1,03	1,10	1,13
Lituania	1,11	2,09	2,00	1,34	1,07	1,13
Serbia-Montenegro	0,75	1,14	1,10	1,33	1,10	1,13
Federación Rusa	1,03	1,32	1,42	1,29	1,16	1,13
Letonia	0,80	1,11	1,14	1,25	0,91	0,95
Australia	0,61	0,70	0,79	0,88	0,98	0,88
Macedonia, Republica de	0,54	0,63	0,82	1,27	1,08	0,79
Kenia	0,83	4,77	1,17	0,93	1,03	0,75
Paraguay	1,11	0,91	1,48	1,30	0,69	0,67
Bangladesh	0,46	0,39	0,51	0,58	0,88	0,67
Bosnia y Herzegovina	0,95	1,08	1,12	1,07	0,84	0,58
Ucrania	0,58	0,52	0,61	0,79	0,72	0,54
Pakistan	0,53	0,55	0,61	0,59	0,57	0,53
Brunei	0,13	0,11	0,19	0,27	0,58	0,52
India	0,39	0,42	0,47	0,39	0,48	0,52
Estados Unidos	0,48	0,49	0,50	0,57	0,52	0,50
Nueva Zelanda	0,40	0,49	0,47	0,51	0,46	0,47
Indonesia	0,58	0,53	0,43	0,56	0,41	0,46
Hong Kong	0,50	0,48	0,46	0,44	0,41	0,43

12.9. CUOTA DE ESPAÑA EN DIVERSOS PAÍSES, SEGÚN CHELEM (continuación)
(Datos en porcentaje; ordenado año 2005)

	2000	2001	2002	2003	2004	2005
China, República Popular	0,27	0,29	0,31	0,36	0,31	0,37
Sri Lanka	0,26	0,30	0,25	0,28	0,25	0,34
Canada	0,28	0,27	0,32	0,39	0,38	0,33
Japón	0,34	0,36	0,33	0,35	0,37	0,33
Vietnam	0,36	0,40	0,49	0,41	0,39	0,29
Filipinas	0,26	0,32	0,36	0,39	0,43	0,29
Tailandia	0,28	0,41	0,37	0,34	0,32	0,28
Bielorusia	0,18	0,21	0,35	0,29	0,22	0,26
Malasia	0,19	0,25	0,24	0,24	0,24	0,24
Taiwan	0,22	0,30	0,28	0,25	0,22	0,24
Corea del Sur	0,18	0,23	0,28	0,25	0,26	0,24
Kazaskhstan	0,21	0,29	0,36	0,73	0,47	0,24
Singapur	0,45	0,37	0,39	0,29	0,24	0,20
Kirghizistan	0,10	0,25	0,16	0,17	0,16	0,11
Camboya, Laos	0,05	0,08	0,09	0,08	0,05	0,06
MUNDO	1,76	1,88	1,95	2,11	2,04	1,93

Cuota=Import. del país procedentes de España/Import. totales del país
Datos en porcentaje
Fuente: S.G. Análisis, Estrategia y Evaluación con datos de Chelem

12.10. CUOTA DE ESPAÑA EN LA UE-27 POR SECTORES

	1997	1998	1999	2000	2001	2002	2003	2004	2005	2005
Alimentos	6,86	6,90	6,52	7,06	7,16	7,48	7,76	7,55	7,38	7,25
Productos energéticos	0,63	0,78	0,67	0,71	0,69	0,68	0,75	0,69	0,77	0,58
Materias primas	2,20	2,20	2,33	2,33	2,31	2,35	2,35	2,00	2,00	1,91
Semimanufacturas	3,39	3,49	3,42	3,49	3,52	3,62	3,69	3,62	3,54	3,60
Bienes de equipo	2,31	2,44	2,26	2,14	2,18	2,26	2,29	2,27	2,27	2,31
Sector automóvil	10,06	10,17	9,45	9,80	9,14	9,35	9,69	9,74	9,30	8,78
Bienes de consumo duradero	4,34	4,67	4,30	3,97	4,15	4,70	4,57	4,54	4,42	4,58
Manufacturas de consumo	2,58	2,74	2,66	2,62	2,64	2,81	2,90	2,81	2,70	2,58
Otras mercancías	2,72	1,93	2,31	2,10	2,10	2,08	2,73	2,49	2,52	1,88
TOTAL sectores económicos	3,71	3,86	3,63	3,47	3,51	3,72	3,86	3,75	3,56	3,38

Cuota=Import. de la UE procedentes de España/Import. totales de la.UE
Fuente: S. G. Análisis, Estrategia y Evaluación, con datos de Eurostat

12.11. CUOTA DE ESPAÑA EN DIVERSOS MERCADOS EUROPEOS POR SECTORES EN 2006

	UE-27	Francia	Alemania	Italia	R.Unido	Portugal
TOTAL sectores económicos	3,38	6,98	2,61	4,10	3,14	28,97
Alimentos	7,25	14,59	5,73	9,61	5,87	43,99
Productos energéticos	0,58	0,77	0,26	0,17	0,20	15,36
Materias primas	1,91	4,22	1,58	2,28	1,77	28,02
Semimanufacturas	3,60	6,25	2,71	4,68	3,54	35,92
Bienes de equipo	2,31	4,45	1,65	2,64	3,08	24,30
Sector automóvil	8,78	23,14	6,71	9,98	7,95	28,19
Bienes de consumo duradero	4,58	7,25	2,78	5,85	6,05	39,01
Manufacturas de consumo	2,58	4,92	1,10	2,67	1,45	37,08
Otras mercancías	1,88	0,72	4,44	1,10	0,24	1,52

Cuota=Import. del país procedentes de España/Import. totales del país.
Fuente: S. G. Análisis, Estrategia y Evaluación, con datos de Eurostat

12.12. CUOTAS DE MERCADO DE LAS EXPORTACIONES ESPAÑOLAS POR SECTORES, SEGÚN CHELEM.

	2000	2001	2002	2003	2004	2005
Energía	0,56	0,53	0,53	0,61	0,63	0,56
Carbón	0,01	0,01	0,03	0,07	0,05	0,02
Petroleo crudo	0,00	0,00	0,01	0,00	0,00	0,00
Gas natural	0,08	0,06	0,42	0,38	0,31	0,16
Coque	4,13	2,45	2,76	3,32	2,32	1,92
Productos petrolíferos refinados	2,03	1,96	1,75	2,07	2,14	1,93
Electricidad	1,34	0,81	1,06	1,88	2,39	2,68
Prod. agrícolas.	3,34	3,60	3,80	4,06	3,95	3,83
Cereales	0,70	0,98	1,02	1,19	0,88	0,67
Otros prod. agrícolas comestibles	6,68	7,04	7,66	7,99	7,71	7,27
Prod. agrícolas no comestibles	1,03	1,18	1,25	1,29	1,16	1,15
Productos de cereal	2,29	2,44	2,34	2,65	2,69	2,54
Grasas y aceites	3,73	4,01	4,63	4,23	4,56	4,42
Carne	2,94	3,26	3,27	3,72	3,78	3,70
Conservas de carne/pescado	3,35	3,44	3,44	3,93	3,92	3,89
Conservas de fruta	3,86	4,20	4,27	4,59	4,49	4,26
Azúcar	2,65	2,33	2,30	2,43	2,21	2,07
Comida para animales	1,10	1,37	1,37	1,57	1,57	1,67
Bebidas	4,55	4,95	4,84	5,23	5,17	5,01
Tabaco	0,82	0,76	0,70	0,72	1,01	1,16
Sector textil	1,79	1,92	2,08	2,13	2,05	1,96
Tejidos	2,16	2,37	2,42	2,53	2,39	2,32
Confección	1,04	1,14	1,45	1,57	1,61	1,66
Calzado	0,99	1,12	1,33	1,48	1,56	1,60
Alfombras	1,26	1,25	1,29	1,24	1,12	1,07
Cuero	3,06	3,16	3,30	3,22	2,92	2,56
Madera y papel	1,92	2,08	2,11	2,12	2,07	1,99
Artículos de madera	2,29	2,45	2,57	2,53	2,51	2,47
Muebles	2,25	2,42	2,29	2,23	2,06	1,88
Papel	1,99	2,14	2,24	2,37	2,42	2,41
Artes gráficas	4,19	4,23	4,16	4,01	3,97	3,69
Artículos manufacturados misc.	1,17	1,33	1,38	1,38	1,30	1,28
Prod. químicos	2,36	2,48	2,57	2,66	2,49	2,54
Cemento	6,72	6,85	6,75	6,90	6,13	5,54
Prod. cerámicos	7,67	8,18	8,47	8,57	8,13	7,89
Vidrio	2,23	2,52	2,61	2,74	2,53	2,53
Química inorgánica básica	1,02	1,01	1,01	1,11	1,10	1,09
Fertilizantes	1,40	1,43	1,57	2,21	1,93	1,90
Química orgánica básica	1,36	1,40	1,38	1,64	1,53	1,47
Pinturas	2,18	2,42	2,63	2,72	2,60	2,55
Perfumes	2,76	2,95	3,17	3,18	2,93	3,03
Medicamentos	2,06	2,12	2,36	2,50	2,30	2,67
Plásticos	1,81	1,83	1,82	1,61	1,40	1,86
Artículos de plástico	2,03	2,14	2,18	2,19	2,14	2,16
Caucho y sus manufacturas	4,44	4,76	4,47	4,37	4,20	4,07
Minerales no procesados	3,02	3,29	3,55	3,36	3,67	3,64
Hierro y acero	2,28	2,30	2,22	2,20	2,05	2,00
Acero	2,50	2,61	2,50	2,46	2,32	2,31
Tubos	2,80	2,52	2,55	2,69	2,63	2,51
Mineral de hierro	0,11	0,10	0,09	0,13	0,18	0,16
Metales no ferrosos	1,34	1,42	1,45	1,60	1,33	1,44
Metales no ferrosos	1,31	1,36	1,38	1,62	1,44	1,60
Mineral metálico no ferroso	1,42	1,64	1,70	1,53	1,02	1,06
Bienes de equipo	1,65	1,64	1,74	1,91	1,93	1,93
Estruct. metálicas	3,00	2,93	2,91	3,11	3,23	3,06
Instalaciones diversas	2,14	2,31	2,38	2,46	2,38	2,32
Motores	1,90	1,71	1,79	1,88	1,83	1,83
Equipo agrícola	0,90	1,05	1,03	1,06	1,09	0,87
Maquina herramienta	1,44	1,75	1,78	1,63	1,49	1,54
Equipo para construcción	1,36	1,43	1,32	1,65	1,39	1,28
Maq. especializada	1,28	1,51	1,44	1,45	1,37	1,33
Armas	1,22	1,36	1,54	1,76	1,90	1,75
Buques	3,15	2,02	2,11	3,82	4,13	4,89
Aeronáutica	0,82	0,80	1,15	1,18	1,59	1,57

12.12. CUOTAS DE MERCADO DE LAS EXPORTACIONES ESPAÑOLAS POR SECTORES, SEGÚN CHELEM (continuación)

	2000	2001	2002	2003	2004	2005
Vehículos	4,94	4,86	4,84	5,41	5,35	4,96
Componentes automoción	4,03	4,25	4,54	4,86	4,67	4,49
Coches y motos	5,45	5,21	5,13	5,86	5,94	5,38
Vehículos comerciales	4,51	4,50	4,16	4,57	4,30	4,26
Productos eléctricos	1,68	1,83	1,80	1,89	1,81	1,83
Electrodomésticos	3,04	3,09	3,06	3,15	2,93	2,61
Equipo eléctrico	0,96	1,13	1,18	1,36	1,35	1,64
Aparatos eléctricos	1,65	1,79	1,71	1,77	1,71	1,72
Productos electrónicos	0,58	0,66	0,64	0,73	0,64	0,60
Instrumentos precisión	0,91	0,96	1,01	1,14	0,99	0,90
Relojería	0,86	0,94	1,00	1,14	1,10	1,09
Óptica	0,19	0,25	0,39	0,31	0,23	0,22
Componentes electrónicos	0,20	0,26	0,25	0,35	0,31	0,29
Electrónica de consumo	1,74	1,90	2,20	2,20	2,07	1,95
Equipo telecomunicaciones	0,75	0,85	0,72	0,80	0,66	0,68
Equipos informáticos	0,51	0,48	0,37	0,48	0,39	0,32
Joyería, obras de arte	0,38	0,40	0,43	0,39	0,35	0,30
Oro no monetario	0,47	0,38	0,50	0,32	0,22	0,23
TOTAL	1,76	1,88	1,95	2,11	2,04	1,93

Cuota=Import. mundiales procedentes de España/Import. mundiales totales
Fuente: S.G. Análisis, Estrategia y Evaluación con datos de Chelem

12.13. PRINCIPALES PROVEEDORES Y SUS CUOTAS EN ESPAÑA

	2001	2002	2003	2004	2005	2006
Alemania	15,54	16,40	16,34	16,12	14,61	14,23
Francia	16,80	16,45	16,10	15,24	14,15	12,78
Italia	9,09	8,91	9,11	9,06	8,59	8,17
China	2,95	3,25	3,63	4,10	5,03	5,51
Reino Unido	7,00	6,37	6,41	6,12	5,70	4,91
Países Bajos	3,87	3,89	4,02	4,10	4,05	3,99
Portugal	2,76	3,09	3,22	3,25	3,21	3,36
Estados Unidos	4,60	4,13	3,70	3,60	3,38	3,27
Bélgica	3,32	3,13	3,00	3,10	3,07	2,91
Rusia	1,20	1,56	1,57	1,78	2,23	2,83
Japón	2,54	2,45	2,61	2,75	2,54	2,25
Argelia	1,95	1,69	1,52	1,38	1,76	1,73
Irlanda	1,41	1,44	1,41	1,34	1,51	1,49
Corea del Sur	1,20	1,23	1,20	1,29	1,29	1,49
Nigeria	1,25	0,85	1,09	0,97	1,34	1,46
Turquía	0,67	0,81	0,97	1,19	1,25	1,37
Suecia	1,22	1,29	1,46	1,30	1,24	1,31
Suiza	1,48	1,35	1,35	1,49	1,40	1,27
Arabia Saudita	0,79	0,92	0,87	0,89	0,98	1,20
México	0,93	0,94	0,80	0,85	1,10	1,09
Libia	1,13	0,91	0,98	0,95	0,99	1,02
Marruecos	0,71	0,80	0,87	0,90	0,91	0,94
Polonia	0,46	0,48	0,65	0,79	0,60	0,88
Austria	1,07	1,06	0,99	0,96	0,80	0,84
Brasil	0,83	0,80	0,90	0,92	0,88	0,82
Noruega	0,52	0,48	0,75	0,79	0,90	0,81
Irán	0,55	0,43	0,51	0,42	0,67	0,77
India	0,54	0,59	0,59	0,62	0,67	0,71
Venezuela	0,43	0,41	0,16	0,16	0,34	0,70
Dinamarca	0,66	0,81	0,80	0,72	0,68	0,69
Hungria	0,46	0,55	0,60	0,62	0,63	0,65
Indonesia	0,83	0,80	0,78	0,56	0,61	0,65
Finlandia	0,75	0,73	0,75	0,64	0,58	0,63
República Checa	0,41	0,46	0,49	0,52	0,58	0,62
Argentina	0,78	0,84	0,79	0,69	0,64	0,62
Egipto	0,15	0,15	0,17	0,22	0,45	0,60
Sudáfrica	0,49	0,55	0,50	0,56	0,54	0,52
Taiwán	0,58	0,54	0,48	0,48	0,48	0,52
Irak	0,28	0,24	0,16	0,50	0,43	0,49
Tailandia	0,51	0,48	0,50	0,52	0,50	0,48
Chile	0,28	0,28	0,29	0,36	0,39	0,47
Qatar	0,06	0,12	0,13	0,28	0,34	0,43
Camerún	0,21	0,22	0,27	0,22	0,24	0,34
Islas Caimán	0,05	0,08	0,25	0,17	0,18	0,32
Guinea Ecuatorial	0,38	0,30	0,35	0,26	0,26	0,32
Kazajstán	0,03	0,07	0,11	0,21	0,22	0,32
Australia	0,29	0,28	0,25	0,24	0,29	0,32
Malaisia	0,33	0,33	0,31	0,32	0,29	0,31
Israel	0,37	0,28	0,29	0,27	0,26	0,29
Canadá	0,42	0,43	0,34	0,44	0,43	0,29
Eslovaquia	0,10	0,13	0,16	0,14	0,20	0,29
Vietnam	0,18	0,20	0,19	0,22	0,24	0,26
Grecia	0,23	0,23	0,24	0,20	0,22	0,25
Túnez	0,22	0,22	0,19	0,23	0,22	0,25
Trinidad y Tobago	0,03	0,04	0,02	0,01	0,04	0,24
Perú	0,15	0,16	0,17	0,18	0,21	0,24
Rumanía	0,14	0,19	0,18	0,20	0,25	0,24
Singapur	0,22	0,24	0,25	0,21	0,17	0,22
Colombia	0,11	0,16	0,12	0,11	0,16	0,21
Hong-Kong	0,16	0,17	0,15	0,14	0,19	0,21
Bangladesh	0,08	0,10	0,13	0,16	0,16	0,18
Ucrania	0,27	0,38	0,15	0,19	0,30	0,18
Panamá	0,02	0,03	0,02	0,02	0,11	0,18
Bulgaria	0,12	0,14	0,10	0,13	0,15	0,17
Bahamas	0,08	0,09	0,07	0,08	0,27	0,16
Luxemburgo	0,14	0,15	0,14	0,15	0,16	0,16
Angola	0,10	0,21	0,02	0,08	0,23	0,14

12.13. PRINCIPALES PROVEEDORES Y SUS CUOTAS EN ESPAÑA (continuación)

	2001	2002	2003	2004	2005	2006
Pakistán	0,13	0,14	0,15	0,14	0,13	0,14
Ecuador	0,06	0,06	0,08	0,07	0,10	0,11
Eslovenia	0,07	0,08	0,08	0,08	0,09	0,10
Costa de Marfil	0,12	0,14	0,17	0,10	0,08	0,09
Bermudas	0,03	0,01	0,01	0,02	0,08	0,09
Lituania	0,11	0,10	0,11	0,05	0,08	0,08
Mozambique	0,03	0,03	0,05	0,07	0,09	0,08
Filipinas	0,07	0,07	0,09	0,08	0,06	0,07
Namibia	0,14	0,11	0,11	0,10	0,07	0,07
Islandia	0,07	0,08	0,08	0,08	0,08	0,07
Nueva Zelanda	0,07	0,07	0,07	0,07	0,07	0,06
Siria	0,16	0,15	0,06	0,11	0,09	0,06
Ghana	0,03	0,04	0,04	0,03	0,02	0,06
Omán	0,07	0,09	0,03	0,05	0,10	0,05
Cuba	0,08	0,09	0,07	0,06	0,06	0,05
Gabón	0,03	0,02	0,01	0,03	0,05	0,05
Uruguay	0,06	0,06	0,05	0,05	0,06	0,05
Islas Marshall	0,00	0,00	0,00	0,01	0,05	0,05
Bielorrusia	0,01	0,03	0,02	0,04	0,06	0,04
Nueva Caledonia y dependencias	0,03	0,03	0,03	0,03	0,03	0,04
Liberia	0,01	0,01	0,01	0,00	0,04	0,04
Letonia	0,02	0,01	0,02	0,03	0,03	0,04
Estonia	0,06	0,05	0,03	0,03	0,03	0,04
Guinea	0,07	0,06	0,04	0,05	0,05	0,04
Georgia	0,07	0,02	0,02	0,05	0,02	0,04
Camboya (Kampuchea)	0,01	0,01	0,01	0,02	0,02	0,03
Islas Malvinas	0,04	0,04	0,06	0,04	0,05	0,03
Mauritania	0,04	0,04	0,04	0,03	0,03	0,03
Emiratos Arabes Unidos	0,04	0,09	0,05	0,04	0,05	0,03
Andorra	0,02	0,02	0,02	0,02	0,03	0,03
Servia	0,00	0,00	0,00	0,00	0,02	0,03
República Dominicana	0,02	0,02	0,02	0,04	0,02	0,03
Antigua y Barbuda	0,00	0,00	0,00	0,00	0,02	0,03
Costa Rica	0,05	0,04	0,03	0,03	0,03	0,03
Sri Lanka	0,03	0,03	0,02	0,03	0,03	0,03
Croacia	0,03	0,02	0,02	0,01	0,02	0,02
Mauricio	0,02	0,02	0,02	0,01	0,02	0,02
Kuwait	0,01	0,02	0,01	0,04	0,02	0,02
Guatemala	0,02	0,02	0,02	0,02	0,02	0,02
Aruba	0,01	0,01	0,00	0,02	0,05	0,02
Gibraltar	0,02	0,00	0,00	0,01	0,03	0,02
Liechtenstein	0,02	0,02	0,02	0,02	0,02	0,02
Honduras	0,02	0,02	0,02	0,02	0,02	0,02
El Salvador	0,00	0,01	0,01	0,01	0,02	0,02
Senegal	0,02	0,02	0,02	0,02	0,02	0,02
Paraguay	0,04	0,01	0,03	0,01	0,01	0,02
Macedonia	0,02	0,01	0,01	0,01	0,01	0,02
Myanmar	0,02	0,01	0,01	0,02	0,01	0,01
Bahrein	0,01	0,02	0,01	0,01	0,02	0,01
Islas Feroë	0,02	0,02	0,02	0,01	0,01	0,01
Yemen	0,01	0,00	0,01	0,00	0,01	0,01
Zimbawe	0,03	0,02	0,02	0,02	0,02	0,01
Nicaragua	0,01	0,01	0,01	0,01	0,01	0,01
Madagascar	0,02	0,01	0,01	0,01	0,01	0,01
Papúa-Nueva Guinea	0,00	0,00	0,01	0,01	0,01	0,01
Turkmenistán	0,01	0,01	0,01	0,01	0,01	0,01
Macao	0,02	0,02	0,02	0,01	0,01	0,01
Kenia	0,01	0,01	0,01	0,01	0,01	0,01
Seychelles y dependencias	0,01	0,01	0,01	0,02	0,03	0,01
Jordania	0,01	0,01	0,01	0,01	0,01	0,01
Islas Virgenes (RU)	0,00	0,01	0,03	0,02	0,01	0,01
Malta	0,01	0,02	0,03	0,01	0,01	0,01
Tanzania	0,01	0,01	0,01	0,04	0,01	0,01
Congo	0,01	0,04	0,01	0,01	0,01	0,01

12.13. PRINCIPALES PROVEEDORES Y SUS CUOTAS EN ESPAÑA (continuación)

	2001	2002	2003	2004	2005	2006
Chipre	0,01	0,01	0,01	0,01	0,01	0,01
Uganda	0,01	0,01	0,01	0,01	0,01	0,01
Bolivia	0,01	0,01	0,01	0,01	0,01	0,01
Bosnia-Herzegovina	0,01	0,00	0,01	0,01	0,01	0,01
San Marino	0,01	0,00	0,01	0,01	0,01	0,01
Zambia	0,00	0,00	0,00	0,00	0,00	0,01
República de Cabo Verde	0,00	0,00	0,00	0,00	0,00	0,01
Antillas Holandesas	0,01	0,02	0,02	0,01	0,00	0,00
Líbano	0,01	0,01	0,01	0,01	0,01	0,00
República Centroafricana	0,01	0,01	0,01	0,00	0,00	0,00
Armenia	0,00	0,00	0,00	0,00	0,01	0,00
Corea del Norte	0,01	0,01	0,00	0,00	0,00	0,00
Extra, territorios indeterminados	0,01	0,00	0,00	0,02	0,01	0,00

Cuota=Import. españolas procedentes del país/Import. españolas totales
Fuente: S. G. Análisis, Estrategia y Evaluación con datos de Aduanas

ORDEN DE SUSCRIPCIÓN

☐ Solicito la suscripción que se detalla a continuación:

PUBLICACIONES PERIÓDICAS	ESPAÑA 1 año	EXTRANJERO 1 año
☐ **Boletín Económico de Información Comercial Española. (24 números/año, monográficos e índice anual)**	☐ 81,10 € (1)	☐ 106,20 €
☐ **Información Comercial Española. Revista de Economía (6 números/año e índice anual)**	☐ 62,60 € (1)	☐ 74,90 €
☐ **Cuadernos Económicos de Información Comercial Española. (Número suelto)**	☐ 15,00 € (1)	
	Total	

(1) Más 4% de IVA. Excepto Canarias, Ceuta y Melilla.

DATOS

Nombre y apellidos .....
Empresa .....
Domicilio .....
D.P. ..... Población .....
N.I.F. .....
Teléf. .....Fax. .....

Firma

FORMAS DE PAGO

☐ **Transferencia a la cuenta del Centro de Publicaciones del Ministerio de Industria, Turismo y Comercio. BBVA. Pº de la Castellana, 148. 28046 MADRID (ESPAÑA)**
CÓDIGO CUENTA CLIENTE:
0182-9091-52-0200000597

ORDEN DE PEDIDO

Título	Importe
Total	

Ejemplar suelto:

Boletín Económico de Información Comercial Española:
España 4,70 € + I.V.A. Excepto Canarias, Ceuta y Melilla.
Extranjero 8,00 € + I.V.A. (Según zona geográfica) (más 5,00 € de gastos de envío)

Información Comercial Española. Revista de Economía:
España 12,40 € + I.V.A. Excepto Canarias, Ceuta y Melilla.
Extranjero 13,60 € + I.V.A. (Según zona geográfica) (más 5,00 € de gastos de envío)

Cuadernos Económicos de Información Comercial Española.
España 15,00 € + I.V.A. Excepto Canarias, Ceuta y Melilla.

DATOS

Nombre y apellidos .....
Empresa .....
Domicilio .....
D.P. ..... Población .....
N.I.F. .....
Teléf. .....Fax. .....

FORMAS DE PAGO

☐ **Transferencia a la cuenta del Centro de Publicaciones del Ministerio de Industria, Turismo y Comercio. BBVA. Pº de la Castellana, 148. 28046 MADRID (ESPAÑA)**
CÓDIGO CUENTA CLIENTE:
0182-9091-52-0200000597

MINISTERIO DE INDUSTRIA, TURISMO Y COMERCIO
SUBSECRETARÍA
DIVISIÓN DE INFORMACIÓN, DOCUMENTACIÓN Y PUBLICACIONES
CENTRO DE PUBLICACIONES

Información y venta directa:
Paseo de la Castellana, 160. Vestíbulo. 28071 Madrid. Teléfono 91-349 49 68
Paseo de la Castellana, 162. Vestíbulo. 28071 Madrid. Teléfono 91-349 36 47

Suscripciones y ventas por correspondencia:
Paseo de la Castellana, 160. Planta 0. 28071 Madrid. Teléfono 91-349 51 29 Fax 91-349 44 85

Suscripciones a través de la página web del Ministerio de Industria, Turismo y Comercio:
http://www.revistasice.com/RevistasICE/Suscripciones/pagFormulario.htm

ICE
INFORMACION COMERCIAL ESPAÑOLA

ÚLTIMOS MONOGRÁFICOS PUBLICADOS

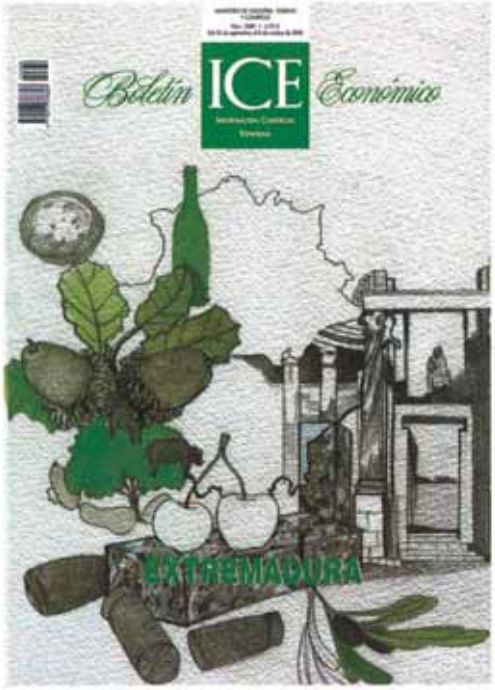

Información:
Ministerio de Industria, Turismo y Comercio
Paseo de la Castellana, 162-Vestíbulo
28071 Madrid
Teléf. 91 349 36 47

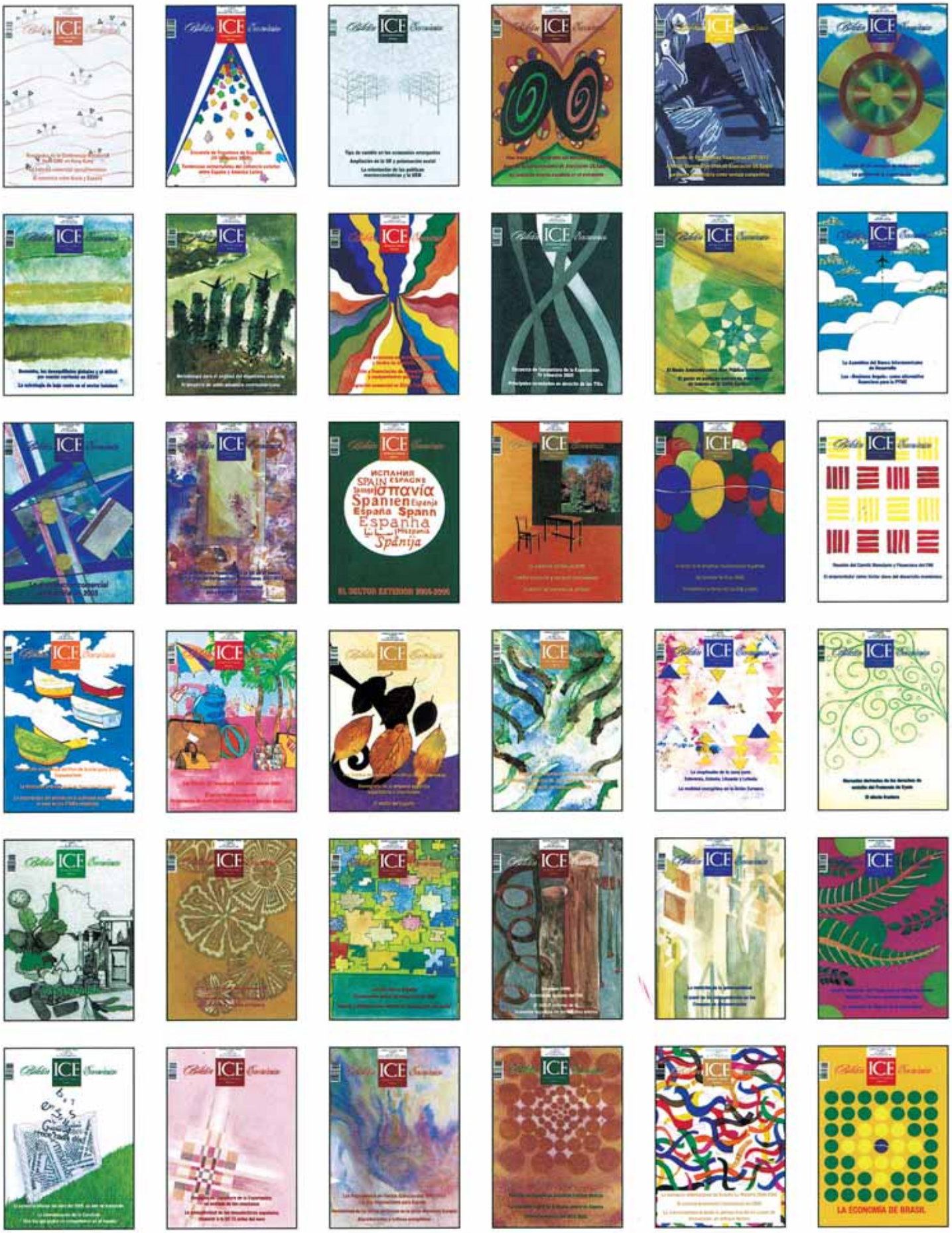

ICE
INFORMACIÓN COMERCIAL ESPAÑOLA
MINISTERIO DE INDUSTRIA, TURISMO Y COMERCIO

Información y venta:
Paseo de la Castellana, 162, Vestíbulo
Tel.: 91 349 36 47